Zabala Gano la Maratón

DIARIO DE LA MAÑANA
Fundado el 1º de Febrero de 1911
Redacción y Administración:
— SAN MARTIN 2044-48 —

SANTA FE

PRIMERA SECCION
TELEFONOS
Administración: U. T. 2114 - S. T. 11870
Redacción: U. T. 5937 - S. T. 11963

Contralor Postal 2456 — Sucursales Buenos Aires: 25 DE MAYO 214 Y CANGALLO 315 (3o. piso) — Santa Fe, Lunes 8 de agosto de 1932 — Suc. Rosario Rioja 1912 — Año XXII — Nº. 7573

Los paraguayos derribaron un avión boliviano

UN AVION BOLIVIANO HA SIDO DERRIBADO POR LAS FUERZAS PARAGUAYAS EN FORT. AQUINO

Fueron hechos prisioneros los tripulantes Tts. Saavedra Goitia y Del Monte. - Nuevo Jefe del Estado Mayor

ASUNCION, 7 (Austral) — Esta tarde a las 18 horas fu derribado un avión boliviano que evolucionaba sobre el Fortín Gral. Aquino, siendo tomados prisioneros sus tripulantes que son los tenientes Armando Saavedra Goitia y Elías del Monte.

La noticia ha sido confirmada por el Estado Mayor del Chaco, manifestando que fué obligado a descender por las tropas paraguayas destacadas en el Fortín Aquino, en circunstancias que efectuaba un vuelo sobre el mismo.

ASUNCION, 7 (Austral) — Circulan además versiones de que los aviones bolivianos efectúan incursiones por sobre los fortines del Paraguay y es común que efectúan descargas de ametralladora sobre los mismos.

NUEVO JEFE DEL ESTADO MAYOR

ASUNCION, 7 (Austral) — Ha sido designado nuevo jefe del Estado Mayor Paraguayo el mayor Arturo Bray, aunque en carácter provisorio; y el teniente de navío Manuel Jorge fué designado jefe del Departamento de Marina.

La primera designación se debe a que el general Ayala que era el jefe del Estado Mayor ha presentado su renuncia por razones de salud.

SE IMPUSO EN EL TIEMPO DE 2 HORAS 31 MINUTOS 36 SEGUNDOS, RECORD OLIMPICO DEMOSTRANDO QUE LE SOBRAN ENERGIAS PARA IMPONERSE

En atletismo será éste el único primer puesto que consigue nuestra delegación. - Zabala estuvo a menos de un minuto del campeonato mundial

LOS ANGELES, 7 (Austral). — Con un triunfo rotundo, terminante para el argentino Juan Carlos Zabala, el atleta que llegó hasta admirar a los críticos deportivos del extranjero, se disputó ayer la clásica prueba denominada "Maratón" y que con justificada razón se le estima como la de más importancia, no sólo por la resistencia del corredor para los 42 kilometros, sino tambien por la velocidad que debe desplegar durante 2 horas y media de carrera.

Es en realidad exigirse un esfuerzo sobrenatural el atleta que se dedica a ella y de ahí que se torna digno de todo elogio aquel atleta que llega a destacarse y más en el caso presente, que se logra batir un record olímpico y que se ha estado a escasos pasos del mundial.

Con la participación de 31 atletas, entre los que se encontraban los argentinos Zabala, Cercarelli y Ribas, inicióse la disputa de esta carrera, a la hora estipulada, 19.30 hora argentina.

A MENOS DE UN MINUTO DEL CAMPEONATO MUNDIAL

LOS ANGELES, 7 (Austral). — Zabala ganó la maratón en el tiempo de 2 horas 31 minutos y 36 segundos. Segundo se clasificó Ferri y tercero, Tsuffrae.

Zabala estuvo a menos de un minuto del campeonato mundial y superó el record olímpico marcado en el año 1920, que fué de 2 horas, 32' 35" 3/5.

El campeonato mundial es de 2 horas, 30' 57" 3/5.

LOS ANGELES, 7 (Austral). — Al terminar la carrera, Zabala estaba muy fresco y no se notaba en él ningún síntoma de cansancio. Fué de inmediato abrazado por su entrenador señor Striling.

HOY INTERVENDRA EL ARGENTINO ZORRILLA

LOS ANGELES, 7 (Austral). — Mañana intervendrá el argentino Zorrilla en la carrera de natación a 400 metros.

Hay optimismo en cuanto a la actuación que desplegará el argentino.

PROYECTO DEL P. EJECUTIVO SEGUN EL CUAL SE AUMENTAN LAS DIOCESIS EPISCOPALES

Y se eleva a varias a la categoria de Arzobispado. - Será presentado en estos dias al Congreso

BUENOS AIRES, 7 (Austral) — El Ministro de Relaciones Exteriores enviará al H. Congreso en estos días, el proyecto de ley acompañado del correspondiente mensaje por el cual aumenta la Diócesis Episcopales, y eleva tres de éstas a la categoría de Arzobispado.

Se trata de la reproducción de una iniciativa del Gobierno Provisional, y sólo con algunas modificaciones, como la de la creación de un Obispado en los territorios nacionales.

Según el mencionado proyecto, esas creaciones no demandarán gasto alguno en el corriente año.

NUMEROSOS CONTINGENTES DE TROPAS PARAGUAYAS SALEN DE CONTINUO PARA EL CHACO

Hay gran excitación en Bolivia, piden la guerra. - El patriotismo de los paraguayos

VILLAZON, 7 (Austral) — Con todo éxito se continúan los trabajos de movilización en todo Bolivia, dándose muestras de gran entusiasmo.

Por nueva orden del Gobierno se ha dispuesto que todos los ciudadanos desde la clase 1922 sean incorporados a las filas del ejército.

PIDEN LA GUERRA

TUPIZA, 7 (Austral) — En ésta el entusiasmo por que se declare la guerra al Paraguay es grandísimo, pués se continúan las manifestaciones de jóvenes en ese sentido, dando gritos de guerra, para que se termine así de una vez con el asunto del Chaco.

EL PATRIOTISMO PARAGUAYO

ASUNCION, 7 (Austral) — El patriotismo paraguayo se desborda día a día con manifestaciones que ponen en evidencia una verdadera sinceridad en sus sentimientos de tales. Hoy desde Campamentos, un anciano soldado mandó una carta al gobierno en la que expresaba sus deseos de ingresar a las filas del ejército para defender a su patria en estos momentos de peligro para ella. Se trata de Feliciano Amarilla de 88 años de edad, el que manifiesta que actuó en la guerra del 65 como sargento, agregando que conserva aun agilidad y que posee habilidad tanto para el maneja del sable como para andar a caballo.

Por otra parte la mujer paraguaya continúa su acción patriótica en las colectas para ayudar al gobierno en esta emergencia. Están bajo la dirección del Vicario General Monseñor Balbuena. Las mujeres asimismo han lanzado una proclama en la que manifiestan que su acción irá más allá, pues no permitirán que sólo los soldados mueran en el frente de batalla y las trincheras, sino que ellas también irán al frente y morirán en defensa de la patria.

SE CONTINUAN LLEVANDO TROPAS AL CHACO

ASUNCION, 7 (Austral) — La movilización y organización militar se desenvuelve con gran rapidez en el Paraguay.

Anoche ha partido para un puesto de la línea avanzada de los fortines un importante contingente de tropas. Continuamente salen con destino al Chaco numerosos batallones bien armados y pertrechados.

Por esta razón se prevé que en el caso de producirse un nuevo choque con los bolivianos será de mucha importancia, dado que ambos países tienen ahora un número bastante respetable de soldados en la zona de las operaciones militares.

INSCRIPCION DEL RADICAL. METROPOLIT.

SE INICIARA HOY Y DURARA 40 DIAS

BUENOS AIRES, 7 (Austral) — Mañana lunes se iniciará en esta capital la inscripción de afiliados del radicalismo metropolitano.

Los dirigentes visitaron hoy los locales de los comités inscriptores. La inscripción durará cuarenta días.

LA COMISION DE SENADORES Y DIPUTADOS

QUE ESTUDIA LA DESOCUPACION, SE REUNIRA HOY

BUENOS AIRES, 7 (Austral) — La Comisión Especial de senadores y diputados que estudia el problema de la desocupación se reunirá mañana.

Se tratará el abaratamiento de la vida, la protección de las industrias agropecuarias, y además se estudiaría el proyecto sobre la edificación escolar con la presencia del señor Ministro de Hacienda Dr. Hueyo quien fué invitado especialmente a ese efecto.

El corredor argentino Zabala que ayer ganó la Marathon batiendo el record Olímpico en 2 h. 21'36"

ESTABAN AYER EN MENDOZA

LOS PERIODISTAS FUGADOS DE LA JEFATURA DE TAMBERIAS

MENDOZA, 7 (Austral) — Los periodistas sanjuaninos que huyeron de la Jefatura de Tamberías, departamento Calingasta, se encuentran en esta provincia, aunque se reserva el dato del lugar donde se encuentran; asegurándose además que un hermano de Dojorti llegó a buscarlos conduciéndolos a un sitio que se desconoce.

Los otros periodistas fugados son Montilla, Miscovitch y Hosgendolf.

LAS TERRIBLES INUNDACIONES DE MANCHURIA

Vendrá un año de hambre para todo el país — El cólera azota la población

HERBIN, 7 (Austral) — En la Manchuria las terribles inundaciones han dejado sin hogar a más 10 mil personas, siendo los únicos medios de transportes posibles las canoas, pues está todo completamente anegado por las aguas.

Además de esta desgracia para el país se cierne ahora otro mal grave, y es la epidemia de la cólera que ya ha matado a centenares de personas, y continúa haciendo estragos.

Se prevee ya que la Manchuria tendrá un año de hambre como no se recordará otro igual, pues casi la totalidad de las cosechas se han perdido por la invasión de las aguas.

LLEGARON A VILLAZON 2 REGIMIENTOS

SEGUIRAN EN CAMIONES HASTA VILLA MONTE

VILLAZON, 7 (Austral) — Han llegado esta tarde dos trenes especiales trayendo tropas del Regimiento 1º de infantería y 1º de artillería.

Desde aquí seguirán viaje en camiones hasta Villa Monte.

Se espera en estos días al jefe del Estado Mayor Boliviano general Osorio, quien anunció su llegada pronto.

LA ASAMBLEA EXTRAORDIN. DEL ANTIPERS.

DE LA PROVINCIA DE BUENOS AIRES

BUENOS AIRES, 7 (Austral) — Para las 18 horas de mañana se ha citado a sesiones extraordinarias al Comité del Radicalismo Antipersonalista de la provincia de Buenos Aires.

En la misma considerarán un proyecto de resolución destinado a fijar rumbos a la agrupación frente a los gobiernos nacional y provincial.

LOS PARTIDOS JUGADOS AYER EN BS. AIRES

BUENOS AIRES 7 (Austral) — Los resultados de los partidos de foot-ball jugados hoy en la Capital Federal, fueron los siguientes:

R. Plate 5 — Arg. Juniors 2
Independiente 2 — Boca Juniors uno
Ch. Juniors 6 — Huracán 0
San Lorenzo 6 — Atlanta 3
Tigre 2 — Racing 3
V. Sársfield 2 — F. C. O. 0
G. y Esgrima 3 — Quilmes 2
Talleres 1 — E. de La Plata 0
Platense 3 — Lanús 2

EL ACUERDO DEL A. B. C. Y EL PERU

HA SIDO RATIFICADO

BUENOS AIRES, 7 (Austral) — El acuerdo del A. B. C. y del Perú para intervenir en el conflicto del Chaco, ha sido ratificado ayer, según nos informan en la cancillería.

Esto significa que la tesis argentina sobre la neutralidad ha sido ratificada por los países firmantes del acuerdo.

SE HUNDIO UN BUQUE PESQUERO

PERECIERON 22 TRIPULANTES

VIGO 7 (Austral) — El buque pesquero español "Azaña" se ha hundido hoy cerca del puerto de Canga de Morrazo, a consecuencia de un fuerte temporal que desde anoche azota esa costa.

Se han salvado solamente dos marineros, pereciendo los 22 tripulantes.

UN HURACAN CAUSO DAÑOS IMPORTANTES

EN PASO DE LOS LIBRES (CORRIENTES)

PASO DE LOS LIBRES, 7 (Austral) — Ha causado daños de mucha importancia el violento huracán que se desencadenó anoche en esta localidad.

Como consecuencias del mismo, además de numerosos perjuicios materiales, hay varios heridos como así una anciana que falleció víctima de la furiosa tempestad.

El estudio del presupuesto debe realizarse en forma que se sancione una ley práctica y justa

HAY QUE PROCEDER CON ENERGIA Y JUSTICIA

El sector de legisladores demócratas progresistas, está entregado desde hace días al estudio del proyecto de presupuesto general de gastos de la provincia y el sábado, en una reunión especial realizada en un hotel, se consideró ese asunto con mayor detenimiento.

Hacen bien los representantes populares de todos los partidos en interesarse por ese asunto de vital importancia para la economía y finanzas del fisco santafecino.

Hasta ahora esa ley de gastos, y aun el proyecto mismo del Ejecutivo, ha adolecido de serias deficiencias, al extremo de no haberse usado de ningún método científico para confeccionarla.

El presupuesto de Santa Fe es un verdadero bodrio y así por todos los gobiernos y en todos los ejercicios ha sido necesario remendarlo en acuerdo de ministros, ampliando partidas o traspasando lo asignado a unas para reforzar a otras.

¿Por qué? Sencillamente porque nunca se ha hecho un verdadero estudio de esa ley y en sus ítems se ha procedido a la marchanta.

No es posible, si no, que siempre haya sido necesario acudir a la corruptela de formular un segundo presupuesto por decreto, elevando el verdadero en varios millones para obtener en definitiva déficits abultados.

En el mensaje enviado por el Ejecutivo a las cámaras, hacía notar que desde hace veinte años, solo una vez hubo un pequeño superávit. Los demás años terminaron los ejercicios con saldos en contra.

Pero entrando a los detalles, basta una simple ojeada, aun del actual proyecto en estudio, para darse cuenta de la falta de un criterio determinado y firme para establecer los gastos.

Así se da el caso que empleados o funcionarios de menor categoría, gozan de emolumentos más altos que los de jerarquía superior.

Los sueldos han sido fijados según quien ha ocupado u ocupa el puesto. Para nada se ha tenido en cuenta la labor a desempeñarse.

Y así vemos que mientras los ordenanzas de la Legislatura gozan de una asignación de 150 pesos mensuales — lo que consideramos justo como sueldo mínimo — en las demás reparticiones tienen 90, 100 a 130 pesos.

Hay todavía personal con 60 o 70 pesos, lo que en estos tiempos es una aberración. Y en cuanto a las diferencias, se notan auxiliares con 175 pesos y choferes con 250.

Todo esto, cuando la nueva Constitución, en su artículo 32 establece que el sueldo mínimo será de 100 pesos.

Las partidas de alquileres, en su generalidad, rayan en la superabundancia. Los arrendadores del Estado han llevado los precios a tres y cuatro veces más de lo que cobran a particulares. El fisco ha sido así explotado desconsideradamente y lo será, si en este presupuesto no se corrijen tales abusos.

Hay exceso de personal, casi en todas las reparticiones. En otras en cambio, como en los tribunales escasea.

En el proyecto a estudio no se han correjido estas deficiencias, sino por excepción. Cualquier empresa particular realizaría la misma labor con una tercera parte de los empleados que utiliza la provincia. Es claro que en eso se ha corrido parejo con la nación. El abuso de la empleomanía es clásico en toda la América del Sur.

Pero alguna vez, y algún gobierno debe iniciar la obra de saneamiento y bien puede aprovecharse esta oportunidad.

De ahí que el estudio del presupuesto requiera energía y sano propósito de reparar lo que tanto se ha criticado.

Si no se hace así, tendremos otra vez un presupuesto ficticio, tapadera de los acuerdos de ministros. Tal lo vemos, al considerar este asunto importantísimo, en el período de crisis porque atraviesa el país.

Anotaciones al margen del actual proyecto de reformas a la

Ley de Quiebras No. 4156 de 1902

Por EDUARDO VADALA

Obedece esta publicación a un cambio de ideas hecho en el sentido de colaborar en todo lo posible, por defender las posiciones que al contador público toca desempeñar en los juicios de convocatorias o quiebras según las disposiciones del título respectivo en la ley actualmente en vigor. Sugestiones hechas al subscripto en tal sentido por las autoridades del Centro Estudiantes Contadores de la Esc. Superior de Comercio "Domingo G. Silva" con el objeto de enviar una nota observativa a la Cámara de Diputados de la Nación, han sido con la precedente, causales inmediatas para la aparición de este bosquejo simplemente informativo.

"No es menester analizar la parte procesal de este asunto tal cual es proyectado, ni tampoco los fundamentos jurídicos que pudieran sustentar el apoyo de tal tesis, por cuanto el motivo esencial de este escrito es el capítulo XIV intitulado "Del Interventor Oficial y del Síndico Liquidador", y que en la ley actualmente en vigencia lleva el nombre genérico de "Los acreedores Interventores, Contadores y Síndicos liquidadores"

Como se está viendo, lo substancial en el título mismo se proyecta por algo más ambiguo con fundamentos de oficialización de la profesión de Contador Público Nacional. Aquí ya estamos en el punto de toque y cuya causa origina este estudio que sólo tiende a dar conocimiento a la representación genuina de la masa popular, por intermedio del miembro informante de la comisión respectiva, de aquello que bajo la forma de un modo de subsanar errores y de reparar injusticias, sanciona por vía de contrario imperio, la anulación de un campo de enseñanza por una parte y otra de actividad profesional que antes de hoy, se ha visto amenazada con sombras fantasmagóricas de desleal competencia y abusos inexplicables (falta de una reglamentación adecuada).

Entre los fundamentos reproducidos por el diputado Sierra en su proyecto de Reformas sobre la parte que nos ocupa, se aducen tres razones complementarias unas de otras que iremos analizando paulatinamente. Oficialización de la función pública, buen desempeño con responsabilidad efectiva, y por último, resultados más económicos a los que con la actual ley se obtienen.

En cuanto a lo primero, en realidad no se oficializaría la función de Contador Público, pues solo cambiaría la forma de su designación y más que nada su limitación numérica, en lo que se refiere a la cantidad de los profesionales aludidos intervinientes en el juicio.

Habla de mayor seriedad en la función, mayor responsabilidad en sus actos y más eficacia y rectitud en sus procederes. Más adelante agrega textualmente: "Con la implantación de este funcionario público que se dedicará esencialmente a ser el asesor del juzgado de comercio en materia de quiebra desaparecerán los empleos temporarios, que siendo movibles y desempeñando su función solo por 1 año, se ven expuestos a las dificultades consiguientes con grave daño de la buena y recta administración de justicia, que exige estabilidad en la función, sueldo apropiado y responsabilidad efectiva".

CONTINUARA

El camino a Rincón está en malas condiciones

Debido a las últimas lluvias, el camino entre esta ciudad y San José del Rincón, se encuentra en pésimas condiciones, al extremo que ni el sábado, ni ayer corrieron los ómnibus.

El tramo de "La Guardia", se nos dice se ha vuelto un lodazal pantanoso, impidiendo materialmente el paso de los vehículos un poco pesados.

Sería oportuno el envío allí de una buena cuadrilla, aunque sea de los desocupados, a fin de realizar el arreglo de ese camino, que lleva a todos los pueblos de la costa.

Reunión del Sindicato de Artes Gráficas

De acuerdo con la citación distribuida al efecto se llevó a cabo la reunión del Sindicato de Artes Gráficas y Anexos en el local social calle Tucumán esquina 1° de Mayo, asistiendo numerosos afiliados de los distintos talleres de obras y diarios.

Tratado el asunto de la jornada legal de las 6 horas para el operario gráfico en general, se tomaron resoluciones para hacer efectiva la reglamentación citada.

—Por renuncia del secretario general, se procedió a la elección del sustituto, recayendo la designación en el compañero Vicente Felli.

COMISION DE PRENSA

La asamblea resolvió nombrar una comisión de propaganda y prensa, designando para esa misión a los compañeros Félix C. Molina, Alfonso Viñas París y Lorenzo Camañas, los que tendrán a su cargo la redacción de un periódico que aparecerá en la corriente semana.

Mensaje de Paz

En estos momentos de incertidumbre y de efervescencia que viven dos pueblos hermanos de la América Latina amenazados por una posible guerra, los alumnos de los sextos grados de la Escuela Sarmiento de Santa Fe, (Rep. Argentina), se dirigen a sus hermanos, los alumnos de todas las escuelas del Paraguay, en este llamado de paz y confraternidad:

Niños como ustedes, comprendemos a medias la gravedad del momento y comprendemos también el horror de la guerra. Sabemos que estáis amenazados por un grave mal y venimos a pediros que reflexionéis poniendo un poco de serenidad en vuestros ánimos.

Pensad que si la guerra se declara, vuestros padres y vuestros hermanos deberán marchar al frente de batalla. Pensad también que para salvar sus vidas, en cumplimiento del deber, tendrán que matar a padres o hermanos de otros niños como vosotros. Y pensad también que los padres o los hermanos de esos otros niños, para salvar sus vidas, se verán obligados a matar a los vuestros.

Mucho debe amarse a la Patria, es verdad, pero debe amarse mucho también a los padres, a los hermanos, a nuestros semejantes. Y para servir a la patria, no es fuerza que deba recurrirse a la guerra. Los resentimientos que dan origen a esta idea de guerra entre los dos países, tienen solución por medios pacíficos. La guerra no es pués indispensable. Y pensád sobre todo, hermanos paraguayos, que la victoria no podrá dar la razón a quien la tiene ni tampoco devolver el derecho a quien le fué quitado.

Si sois patriotas, podréis servir lo mismo a vuestra patria, sin que haya guerra; trabajando por su engrandecimiento en las horas fecundas de la paz, y estudiando para su más próspero desenvolvimiento.

Repudiad la guerra hermanos paraguayos. Haced que vuestros mayores la eviten.

¡Matar! Pensad bien en lo que significa esta palabra. No dejéis que lo hagan vuestros padres o vuestros hermanos. No permitáis que los padres o los hermanos de otros niños como vosotros maten a los vuestros. Más que cánticos guerreros, entonad en todo momento canciones de paz y de trabajo, himnos de amor y confraternidad.

Vuestros hermanos argentinos os lo piden, e igual pedido formulan ante los hermanos bolivianos.

(Este mensaje fué dirigido, como el mismo lo dice, por los alumnos de sexto grado de la Escuela Sarmiento de esta capital, quienes nos entregan esta copia para su publicación).

CASA SIGANEVICH

Fundada en el año 1913 de EDELBERG, SIGANEVICH y CIA.
AGENTES de la Lotería Caja Municipal de Seguridad y Beneficencia de Santa Fe
Docena de 25.000—42.50
Docena de 50.000—85.—
Para vendedores precios especiales
LOTERIAS EN GENERAL: precios especiales para revendedores.
Depósito de Cigarrería. Venta al por mayor y menor. — Giros y ordenes a Edelberg, Siganevich y Cía. — San Jerónimo No. 2250
U. T. 6460-2622 — S. T. 11802 11179, 11724 — SANTA FE

SOCIEDAD ANONIMA
DOMINGO TARELLI Lda.
Fábrica de pastas alimenticias "LA INDUSTRIAL"
SEMILLAS DE ALFALFA, AVENA, CEBADA, CENTENO, MAIZ
ALMACEN POR MAYOR
Avenida RIVADAVIA 3098 — S. T. 19401 — U. T. 2842

Sanatorio Médico Quirúrgico Santa Fe (S. A.)
SAN LUIS 3068
CIRUJIA GENERAL Y ESPECIALIDAD: GARGANTA, NARIZ, OIDOS, GENITO URINARIAS, Etc.
CLINICA MEDICA
Rayos X — Diatermia — Luz Finsen — Partos — Señoras — Niños — Aplicaciones de Radium para hombres Etc.
Los enfermos podrán ser asistidos por los médicos del sanatorio o por sus médicos particulares — El Sanatorio cuenta con Hermanas de Caridad — Pensiones de 1a, 2a, y 3a, categoría pudiendo los enfermos estar acompañados por miembros de su familia.
SANTA FE

Dr. Lorenzo A. García
MEDICO CIRUJANO
Ex Ayudante del Servicio de Cirugía del H. Español (Rosario) — Ex Practicante Menor y Mayor del Hospital Nac. del Centenario (Rosario) — Médico del Hospital Italiano y del Consejo de Educación de Santa Fe
ENFERMEDADES INTERNAS Y CIRUGIA GENERAL
Horas de consulta de 7 a 9 y 14 a 17
CHACABUCO 1434 U. T. 5617
SANTA FE

Restaurant DEL SUD
Av. FREYRE 1540
Entre Gral. López y 3 de Febrero — S. T. 11446
Pensión y hospedaje, comida a la carta, comodidades para automóviles, se mandan vianda a $ 30 mensuales, pensión completa, pesos 50; sin pieza, pesos 30, atendido por su propietario Sr. David Fridman.

LA HUERTA
Gessler F. C. Santa Fe
TELEFONO S. T. No. 12
Necesitan Vds. plantas frutales, forestales y de adorno? No efectuen sus compras sin antes consultar al señor Alberto Bondino, establecimiento de arboricultura, quien muy gustoso le remitirá a vuelta de correo listas detallando variedades y precios.
Actualmente posee más de DOSCIENTAS VARIEDADES solamente en frutales y más de DOSCIENTAS MIL PLANTAS surtidas injertadas para revendedores; precios muy especiales.
47801 v. 29|7

VENTA DE PIEDRA IMAN
IMAN
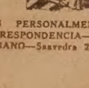
ALTO AHI
CONSULTAS PERSONALMENTE Y POR CORRESPONDENCIA—ALBERTO ALBANO—Saavedra 2334

Dr. Zacarías Gutman
ESPECIALMENTE
Piel, Sífilis, Sangre
de la Facultad de Medicina de Buenos Aires y de las Clínicas de Europa
Tratamiento sin dolor y sin operación por el RADIUM del
CANCER, TUMORES de todas clases y lugar, ULCERAS de la PIEL, LABIOS, LENGUA, BOCA, GARGANTA y demás regiones del cuerpo, ESTOMAGO, FISTULAS, ENFERMEDADES DE SEÑORAS, NEURALGIAS, CIATICA, LUPUS, Etc., Etc.
Horas de consultas: de 9 a 11 y de 15 a 18
SAN JERONIMO 2996
U. T. 5403 — SANTA FE

LICOR TAXINE

Toda madre que cría y que quiere ver a su niño sano y robusto debe tomar el Licor Taxine, preciosa preparación en la que le aumentará considerablemente la leche.
DEPOSITO:
Farmacia "LAS COLONIAS"
San Luis y Humberto 1° — Santa Fe
PRECIO DEL FRASCO $ 2.60

CERVECERIA SANTA FE Soc. Anón.
Habiendo ampliado nuestro servicio telefónico, rogamos al hacer su pedido de comunicación, discar por los siguientes números:
UNION TELEFONICA: Nos. 3080, 3088 y 3089
SOCIEDAD TELEFONICA: No. 12500
Administración y Fábrica, Calle Calchines No. 1401
SANTA FE

Estación 9 de Julio
"Y. P. F."
SAN LUIS Y Sgo. DEL ESTERO
Ofrece su Servicio

PREMIO
Ricardo Matthiess.—Ferretería en General
S. T. 19736 — U. T. 2716

El informe sobre extracción de arena

DISERTARA EN LA FACULTAD DE QUIMICA EL Dr. JOSUE GOLLAN (h)

"El suelo desde el doble punto de vista de su utilización en agricultura y en la cónstrucción de caminos"

CONFERENCIA DE LA SECCION EXTENSION UNIVERSITARIA DEL INSTITUTO SOCIAL DE LA UNIV. DEL LITORAL

Hoy a las 18 horas, en el salón de actos de la Facultad de Química Industrial y Agrícola, el doctor Josué Gollán (h.) dará su anunciada conferencia, "El suelo desde el doble punto de vista de su utilización en agricultura y en la construcción de caminos", bajo los auspicios de la Sección Extensión Universitaria del Instituto Social de la Universidad del Litoral.

El doctor Gollán en la parte de su conferencia en que se referirá a la agricultura tocará puntos de sumo interés, tales como:

Reseña sobre la evolución histórica de los conocimientos sobre la nutrición vegetal y sobre el suelo. — Nutrición vegetal y exigencias de las cosechas. — Agotamiento del suelo. — Génesis y caracteres de los suelos. — Composición y propiedades de los suelos. Perfil de un suelo de Santa Fe. — Necesidad de la intensificación del estudio de los suelos con el fin de mejorar la producción agrícola. — Mal aprovechamiento del suelo y su agotamiento.

Reviste asimismo una particular importancia el capítulo de esta conferencia referente al estudio de los suelos desde el punto de vista de la técnica vial. Dicha categoría de investigaciones científicas ha cobrado en estos últimos años gran impulso en Norte América, donde funcionan diversos institutos edafológicos especializados en el estudio de suelos con finalidades de mejoramiento de los caminos. Estos mejoramientos se hacen por lo general mediante etapas graduales, justificadas por el incremento de la circulación y, en su origen consisten en mezclas de diversas tierras entre sí o con productos adecuados, obteniéndose superficies capaces de ofrecer al rodado así como a la acción de los elementos, una mayor resistencia que la de un camino de tierra común, y ello con un costo relativamente bajo. Las etapas posteriores comprenden ya sea enripiados o riegos con productos bituminosos, para llegar por último a los pavimentos de tipo superior, tales como los de hormigón o concreto asfáltico.

En nuestra provincia, cuya red de caminos de tierra es considerable, el estudio de los suelos con vistas al mejoramiento de aquéllos, obteniéndose así tipos de caminos de bajo costo transitables de un modo permanente, se realizará en breve mediante un instituto edafológico oficial y es indudable que su acción reportará provechosos resultados para la vialidad de Santa Fe.

El sumario general de esta conferencia es el siguiente:

A. — NECESIDADES DEL VEGETAL. —

1) Breve reseña sobre la evolución histórica de los conocimientos sobre la nutrición vegetal y sobre el suelo.
2) Nutrición vegetal y exigencias de las cosechas.
3) Agotamiento del suelo.

B. — GENESIS Y CARACTERISTICAS DE LOS SUELOS. —

1) Composición y propiedades del suelo.
2) Perfil de un suelo de Santa Fe.

C. — APLICACION DE LOS CONOCIMIENTOS DEL SUELO EN EL PROBLEMA DE LA VIALIDAD. —

1) Ideas fundamentales a tener en cuenta para la construcción y mejoramiento de caminos de tierra.

La entrada a esta conferencia es libre.

HAY QUE DEFENDER EL PATRIMONIO FISCAL

Hace ya algún tiempo, el diputado señor Maradona presentó un proyecto de minuta — que aprobó la Cámara — solicitando informes al Ejecutivo sobre las condiciones en que ha sido acordada a la empresa Cassanello la extracción de arena del río Paraná, en jurisdicción de Santa Fe.

Esos informes aun no han llegado al Cuerpo, y entre tanto los felices explotadores de ese material fiscal, siguen haciendo su agosto, haciéndole pagar al público precios exhorbitantes, sin que a ellos les cueste más que el trabajo de retirarla del lecho del río, sin ningún contralor y haciendo como si fueran dueño de lo que en realidad es del fisco.

Esa situación — permitida por otros gobiernos, quién sabe por qué razones especiales — se prolonga y seguirá si el gobierno hace caso omiso del cuidado de los intereses públicos.

La Cámara de Diputados, como decimos, hizo suya la moción del diputado socialista, quien denunció valientemente que la empresa Cassanello impedía extraer arena a los modestos pobladores de las riberas, oficiando de fisco y hasta ha llegado al caso inaudito de vender una presunta concesión — que sólo es un permiso precario — para sacar arena de los bancos del río, desde Puerto San Martín hasta Arroyo Seco.

Esa solicitud de informes no debe ser desoída por el Ejecutivo, pues conocidos los antecedentes del asunto, ha de salir una ley que salvaguarde los intereses de la provincia, hoy en manos de quienes se han hecho millonarios expendiendo un material de construcción que jamás debió entregárseles como si fueran bienes de difuntos.

Es de esperar, entonces, que el Ejecutivo atienda la minuta en cuestión.

Comisión Pro Asistencia social a los desocupados

Solicita la cooperación del Comercio, la Banca, la Industria y público en general, para el sostenimiento de la "Olla Popular" y distribución de víveres a los desocupados.

ENVIE SU CONTRIBUCION A LA BOLSA DE COMERCIO

CONFITERIA
POLO NORTE
ESTA CASA NO TIENE SUCURSALES EN NINGUNA LOCALIDAD DE LA PROVINCIA
MANUEL VIQUEIRA
CALLE SAN MARTIN 2311
SANTA FE

NOTICIAS DE POLICIA

La "Mígdal" en Santa Fe

INICIAMOS HOY NUESTRAS PUBLICACIONES SOBRE LA TRATA DE BLANCAS EN SANTA FE

Como está constituída y como opera la Migdal de Santa Fe

Hemos prometido descorrer el velo que cubre las actividades y la vida misma de los sujetos que trafican con lo más sagrado que tiene la sociedad y empezamos a cumplir nuestra promesa. Medimos toda la responsabilidad que contraemos con nuestros lectores. Nos debemos al público y a él le dedicamos nuestros mejores esfuerzos.

Cuando hayamos dado término a la publicación del resultado de nuestras pacientes investigaciones tendientes a depurar el ambiente de nuestra ciudad, poniendo al descubierto la podredumbre que se esconde sutilmente en nuestro medio, todas las personas honradas habrán de experimentar ciertos recelos ante el peligro de haber estado en contacto con los sujetos que explotan el vicio, haciendo de él un pingüe negocio.

Los personajes que desfilarán ante el asombro de nuestros lectores, no son desconocidos; al contrario, hay personas en nuestro medio que hasta experimentan cierta satisfacción voluptuosa relacionándose con ellos, estrechando sus manos y hasta disfrutando de sus favores. Empleados públicos, comerciantes, hombres respetables de rígida moral y de mejores costumbres, están en contacto con los personajes siniestros protagonistas de nuestras crónicas.

en percartarse de la clase de negocios a que se dedicaba Duboys, que en ese tiempo se le conocía como Jorge Lacube. Pero por fin cayó en manos de la justicia sufriendo varios arrestos.

Esta clase de personajes no sufren mucho cuando la ley alcanza a poderlos privar de la libertad influencias poderosas se interponen siempre entre la ley y sus burladores. Así no se molestó mayormente este triste personaje al verse privado de su libertad. Sabía bien que difícilmente sería condenado y que podría con toda tranquilidad continuar dedicándose al contrabando de joyas y alcaloides.

Los componentes de la sociedad más poderosa

JORGE DUBOYS, ENRIQUE PETILLON, LUIS PIETRI Y MARCELA GAUTIER

El comercio del vicio en su desarrollo ha envuelto a personas de todas las categorías sociales, mas sensibles a los halagos del dinero que a los principios de una estricta moral. Nada se respeta ni nada se teme para llevar a feliz término el negocio de la explotación del vicio. Como una empresa comercial de cualquier orden, en este negocio del vicio se aprovecha todo, se explota todo: la ignorancia, la necesidad, la buena fé; todo en una palabra, lo que pueda ser útil al mejor éxito de la empresa en cuestión.

Otra fotografía interesante, será publicada también mañana; se trata del frente del domicilio donde tiene establecido su cuartel general la banda de traficantes. Es una lujosa mansión digna de ser habitada por señores de grande abolengo.

Nuestros personajes, ya los hemos nombrado, representan en los bajos fondos de nuestra ciudad, la organización más poderosa e inteligentemente dirigida que jamás se haya conocido.

LA ACTUACION DE JORGE DUBOYS

Pertenece nuestro protagonista a la escuela del vicio que menos escrúpulos inculca a sus alumnos. Es francés. Vino al país hace aproximadamente 20 años, radicándose en Buenos Aires. No creemos que haya entrado en la senda del vicio al llegar a la República Argentina. Es más probable que en Marsella, lugar de su procedencia, hubiera aprendido las primeras nociones de todo ese arte infame que se relaciona con el vicio. Lo cierto es, que al presentarse Jorge Duboys, en Buenos Aires dió muestra de inmediato de que no era uno de esos hombres que viene a nuestro país deseoso de trabajar y contribuir honestamente al engrandecimiento de la Argentina, si no mas bien pudo notarse en él cierta predisposición hacia todo lo malo que puede encerrar la conciencia del hombre.

Principal componente de la banda

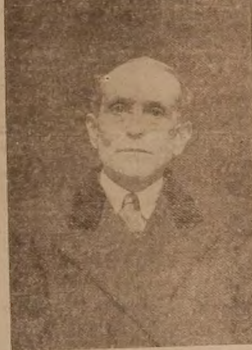

Jorge Duboys, o Lacure, principal componente de la banda de traficantes de blancas que operan en esta ciudad. Su ex-socio, cuyo fotografía publicaremos mañana, Enrique Petillo, fué deportado hace un mes por la policía de Buenos Aires, por ser un famoso ladrón internacional y miembro de la Migdal de Santa Fé.

CONTRABANDISTA DE ALHAJAS, SEDAS Y ALCALOIDES

Tal fué la primera actividad a que dedicara sus energías y su inteligencia este personaje siniestro.

Frecuentes viajes a Montevideo en los vapores de la carrera y aún en los grandes trasatlánticos, efectuaba nuestro protagonista sacando de ellos suculentos beneficios. Mucho tiempo tardaron las autoridades

Pero necesitaba ayuda para poder verificar más impunemente sus negocios y quizás por ello pensó en unirse a alguna mujer fácilmente domesticable que con toda sumisión se prestara a todas sus maquinaciones para burlar las leyes morales y materiales que nuestra sociedad interpone como dique entre lo mas sano y lo mas abyecto que ella contiene.

CONTINUARA MAÑANA PROVEEDORES DE CARNE HUMANA

Será el interesante relato que publicaremos mañana, demostrando en qué forma consiguen los componentes de esta banda las mujeres, quienes le prestan su ayuda y de qué manera se les consigue los documentos fraguados.

EL REJUVENECEDOR

CASA CONOCIDA EN ESTA DESDE EL AÑO 1906

Excéntricos Sastres, Especialistas en Zurcidos Invisibles. Arreglos de trajes a la medida. Especialidad en reformar cualquier trabajo. Damos vuelta trajes, sobretodos y perramus, dejándolos como nuevos. Pantalones que estén rotos, se componen sin dar género. Limpieza y planchados de trajes. Se hacen trajes sobre medidas.

Casa de absoluta confianza

LOPEZ Y PLANES 639—S. T. 10091

7331-v. 30-8

Casa se alquila

Se alquila casa grande de 8 habitaciones, dos patios, cuarto de baño y demás comodidades, agua caliente y baño instalado.

Tratar: Banco de Crédito Comercial.

Se burlaron de la policía de Villa María Selva

Un empleado de la policía del distrito que citamos en el título, se presentó anoche al negocio que don Emilio García, tiene establecido en Arístóbulo del Valle y 30 sin nombre, a fin — como de costumbre en las recorridas — palpar de armas a los parroquianos.

Parece ser que el dueño del comercio se opuso a tal medida, por lo que el empleado se volvió para consultar el procedimiento. Ya informado de la norma establecida en estos casos, se dirigió nuevamente a lo de García, dispuesto a hacer respetar su investidura que había quedado mal parada, más ironías del destino que nunca faltan, entorpecieron el celo del empleado.

Los parroquianos se habían retirado y García clausurado las puertas del almacén.

Indignado comunicó la novedad a Comisaría de Ordenes. Ignoramos el efecto que habrá producido en el señor García la noticia.

Le hurtaron 800 pesos en alhajas

A las autoridades policiales de la seccional 3a. se presentó en las últimas horas de ayer el señor Mariano Pueblo, con domicilio en calle 25 de Mayo 3057; denunciando que en circunstancias de encontrarse ausente él y sus familiares, personas extrañas penetraron en la finca citada hurtándole las alhajas siguientes: 1 reloj y cadena oro marcha Umberto, un colgante reloj y medalla, un par aros oro con platino y brillantes, 2 alfileres corbata oro y perla, una pulsera oro, una cadena y medallón, un cintillo oro y las siguientes monedas de oro: dos onzas, 1 libra esterlina, un florín holandés, 2 duros españoles y 30 pesos en efectivo todo lo cual, avaluó en la suma de 800 pesos.

Se ha iniciado el correspondiente sumario, habiéndose dado intervención a la División de investigaciones.

Derribado al pavimento por un auto

SUFRIO LESIONES DE CONSIDERACION

En jurisdicción de la comisaría 5a. ocurrió esta mañana un lamentable accidente de tráfico, del que resultó víctima un menor el que fué internado en el Hospital de Caridad.

A las 7 y 40 horas, circulaba por Avenida Freyre, el auto chapa 73 de Santo Tomé, guiado por Pedro Frías, argentino, de 23 años de edad, domiciliado en dicho distrito y al enfrentar al No. 2232 de la citada arteria embistió al menor Luis Turci, argentino de 11 años de edad, derribándolo a tierra violentamente.

Turci, sufrió lesiones internas de pronóstico reservado según se nos informó en la A. Pública, donde fué curado de primera intención.

Personal de la 6a. detuvo al conductor y ha dado comienzo a la instrucción del sumario con intervención de la justicia.

Fracturóse una pierna

La comisaría de Barranquitas debió intervenir ayer en un accidente ocurrido en el field de Gimnasia y Esgrima, en circunstancias que disputábase un encuentro de foot ball.

El jugador Andrés Castillo debido a una incidencia del partido — jugada — cayó a tierra con tan poca suerte que se fracturó la pierna derecha a la altura del tobillo.

Recogido de inmediato fué conducido al Hospital de Caridad, alojándose en la sala 3, cama 27 practicándosele la cura de emergencia.

Las autoridades policiales que intervinieron en el primer momento, han constatado que el accidente fué puramente casual.

DOS CICLISTAS EN LA MALA

Ayer a las 11 y 34 horas verificóse una prueba ciclista en el barrio Sud-Oeste de la ciudad, y presenciaban las incidencias de la misma numerosos aficionados entre los cuales se encontraban los ciclistas Daniel Borges, argentino de .. años de edad domiciliado en la finca de calle Urquiza 3281 y el menor Isidoro García, de igual nacionalidad y 13 años de edad que, mora en calle San Lorenzo entre 2a. y 3a. sin nombre (barrio Centenario).

En tal actitud estaban y no advirtieron la proximidad del camión 3020 guiado por Leonidas Fontanillas, argentino de 30 años de edad, que se domicilia en calle 1o. de Mayo y Jujuy el que, se dirigía por Juan J. Paso al Oeste. Es así que, al llegar a San Lorenzo y creyendo tener la calzada expédita, embistió a los ya nombrados que fueron derribados de la máquina que montaban.

A consecuencias del accidente Borges, presenta contusiones en la pierna derecha a la altura del tobillo y el menor García en el costado izquierdo de la cintura. Fueron atendidos en el consultorio Central de la A. Pública y luego se retiraron a sus respectivos domicilios, pues las lesiones no revisten mayor gravedad.

Personal de la 4a. inició el correspondiente sumario dando conocimiento del hecho al Juez de Istrucción en turno.

EL CURANDERISMO SIGUE EN AUGE

Una infeliz criatura de 6 meses pagó con su vida, el tributo a la "cencia". - Está detenido

Otra infeliz víctima indefensa, pagó injustamente con la vida las sabidurías de uno de esos ignorantes aventureros que se dicen poseedores de dones sobrenaturales, capaces de dejar anulados los misterios de San Lázaro.

Uno de estos audaces alcanzó a atrapar y embaucar con su "cencia" a un vecino de Guadalupe llamado Carlos Ramírez, argentino de 33 años de edad, con domicilio en Velez Sársfield y 27 sin nombre. Este ciudadano tenía una hijita de seis meses de edad que enfermó. La hijita empeoró y ante la afligida madre, no faltó el consejo de la comadre amiga del curandero — que siempre lleva el tanto por ciento en el negocio — y la que siempre insinúa la necesidad de recurrir ante un ser privilegiado y nó a un médico. Así fué que, esta familia confió la curación de su retoño a un tal Félix Iglesias. Transcurrió una semana y estos padres — que, aún les falta bastante para serlo — no reaccionaron ante la terrible amenaza que la muerte les hacía y la criatura murió por falta de asistencia médica, grave cargo de conciencia para sus progenitores.

Como todas las cosas tienen fin para el curandero también le llegó su "San Martín" porque fallecida su clientita había que inhumarla y he aquí lo grave! ¿Quién extendía el certificado de defunción? Ramírez se encontró pues con que tenía ahora que, no habiendo ya remedio, necesidad de buscar un médico para comprobar el deceso.

Su ignorancia le hizo poner el hecho en conocimiento de la policía, pues él, no hallaba que hacer y así fué que, dichas autoridades pidieron un facultativo para que certificara los hechos enunciados; interín, procedía a la detención del "dotor" que permanece incomunicado a disposición de la justicia.

Un perro hizo de las suyas

El menor Pedro Acosta, argentino de 10 años de edad, con domicilio en calle Rivadavia 721, se presentó a las autoridades de la seccional 1a. manifestando que ayer en circunstancias que transitaba por calle San Luis al llegar a la de Juan de Garay fué mordido en la pierna derecha a la altura de la rodilla, por un perro propiedad de la familia Spedaglieri, que se domicilia en calle 25 de Mayo entre las de Rosario y Juan de Garay, a quienes se notificó deben conducir el "pichicho" al instituto antirrábico para que sea examinado.

Quizo romperle la cabeza a su adversario pero...

ROMPIO UN CRISTAL

La tarde de ayer que se presentó magnífica, hizo que algunas personas se introdujeran en las "borracherías" para compartir las alegrías que el Febo expandía.

Así fué que, los ciudadanos Pedro Ordóñez, argentino de 31 años de edad, se encontraran en el café situado en calle Buenos Aires No. 3579, propiedad de Domingo Consiglio, con un coctel delante de ellos.

Parece que algo amoscó a Ordóñez que sostuvo un cambio de palabras con Macías por cuestiones sin mayor importancia, pero es el caso que las frases del contendor ofuscaron al primero que, sin más trámite tomó el vaso que tenía más tránsito lanzándolo a la cabeza de Macías pero, erró la puntería porque el vaso dió contra un cristal rompiéndolo. El dueño del negocio valoró el "chiste" en $ 150. Ambos se encuentran detenidos. ¡Cómo se han divertido!...

Se lesionó en la cabeza, un menor

En la tarde última, ocurrió un accidente en jurisdicción de Barranquitas debido a la travesura de un menor que a la postre resultó lesionado.

Un auto circulaba a la hora indicada, por Avenida López y Planes al norte, en cuya circunstancia el menor Ernesto González, pretendió treparse a dicho vehículo pero, con tan poca fortuna que cayó al pavimento violentamente quedando sin sentido.

El oficial inspector señor Benito Niklison que, transitaba por el lugar recogió al accidentado y lo hizo atender en la Asistencia Pública y de allí fué conducido al Hospital de Caridad donde quedó en asistencia.

Según el diagnóstico médico, González, presenta una contusión en el parietal derecho cuyo pronóstico es reservado.

La policía de Barranquitas se hizo cargo posteriormente del procedimiento, constatando que el hecho se debe a una imprudencia de la víctima.